APRIL 12-16, 1880
Hôtel Drouot, Paris

Lugt: 40074

M. Walferdin collection

FRICK ART REFERENCE LIBRARY
3 1072 00257114 1

Cul 1

Collection de feu M. WALFERDIN

TABLEAUX

ET

DESSINS

DE L'ÉCOLE FRANÇAISE

ŒUVRES IMPORTANTES

DE

H. FRAGONARD

BOUCHER, GREUZE, GÉRICAULT, ETC.

Terres cuites par HOUDON

BUSTES DE MIRABEAU ET DE MARIE-JOSEPH CHÉNIER

Très Belles Miniatures, Dessins et Gravures

VENTE

HOTEL DROUOT, SALLES Nos 8 ET 9

Les Lundi 12, Mardi 13, Mercredi 14, Jeudi 15 et Vendredi 16 Avril 1880

EXPOSITIONS

PARTICULIÈRE	PUBLIQUE
Le Samedi 10 Avril 1880	Le Dimanche 11 Avril 1880

Me ESCRIBE	M. HARO, ✲
COMMISSAIRE-PRISEUR	PEINTRE-EXPERT
6, rue de Hanovre, 6	20, rue Bonaparte et rue Visconti, 14

CONDITIONS DE LA VENTE

Elle sera faite au comptant.

Les adjudicataires payeront 5 pour 100 en sus des enchères.

La collection de tableaux et de dessins, plus célèbre que connue, dont nous publions le catalogue, va être livrée aux enchères dans son intégrité, sans addition, sans retranchement, sans avoir subi de restauration ni de nettoyage, sans même qu'on ait pris soin (sauf quelques cadres qui manquaient) de lui donner une parure en harmonie avec ses grâces; telle, en un mot, qu'elle a été formée, pièce par pièce, dans une période de plus de quarante ans, par un amateur passionné de l'art français de la fin du XVIIIe siècle. Quelques productions de Fragonard trop libres pour être exposése, quatre ou cinq copies peu dignes de l'ensemble, voilà tout ce qui en a été distrait. On n'y a ajouté qu'un buste de Mirabeau, marbre d'un puissant caractère, fait pour provoquer une comparaison pleine d'intérêt avec la célèbre effigie modelée par Houdon qui, avec le buste de Marie-Joseph Chénier du même artiste, représente la sculpture dans ce choix d'œuvres exclusi-

vement françaises. Bien que les noms de Watteau, de Latour, de Boucher, de Greuze, de Prud'hon, de Géricault y figurent non sans honneur, la collection Walferdin, nul ne l'ignore, est surtout consacrée à Fragonard. Fragonard y règne en maître, par l'importance et la variété de ses compositions, aussi bien que par leur nombre. Si le *peintre* a là ses chefs-d'œuvre, *le Vœu à l'amour, l'Étable,* l'esquisse admirable qui nous montre un père et une mère auprès du lit de mort de leur enfant, *le Début du modèle, la Grande Gimblette, les Amants heureux,* trois ou quatre paysages où il égale les Hollandais, le dessinateur n'y brille pas d'un moins vif éclat : c'est par centaines que se comptent ses lavis, ses sanguines, ses mines de plomb, ses dessins de toute nature, parmi lesquels nous nous bornerons à signaler la suite justement fameuse des compositions pour les *Contes de La Fontaine,* les 136 pièces inspirées par le *Roland furieux,* l'illustration du *Don Quichotte,* celle des *Veillées du Château,* sans parler de morceaux détachés, comme *le Verrou, l'Éducation fait tout, le Sacrifice de la rose, la première Leçon d'équitation, la Croisée, les Beignets, la Huche, l'Éducation de la Vierge, la Visite à la nourrice, le Premier Baiser,* merveilles d'invention, d'esprit, de grâce piquante ou attendrie, qui, plus encore que sa peinture, révèlent, au gré de bien des juges, les meilleures qualités de l'artiste. Portraitiste, paysagiste, peintre de style ou de genre, décorateur, miniaturiste, aquafortiste, Fragonard est

tout cela chez M. Walferdin. Qui n'a pas étudié là cette étonnante organisation pittoresque, dans ses manifestations si variées et presque toujours supérieures, risque fort de méconnaître le rang qui lui est dû dans notre école. Nous sommes bien trompés, ou cette exposition, trop fugitive, hélas! de l'œuvre de Fragonard, aura pour résultat de le placer très haut dans l'estime des connaisseurs.

Le moindre croquis de Watteau a son prix, et quoi de plus adorable que les figures de femmes qui portent les n°s 338 et 339? Mais c'est encore à lui sans nul doute, et non à Gillot, qu'il faut attribuer une scène pleine d'*humour, la Leçon de lecture et d'écriture prise et donnée par des singes,* qui rappelle à s'y méprendre les fragments, parvenus jusqu'à nous, des fantaisies décoratives exécutées par Watteau pour Chantilly. Boucher a deux œuvres capitales, un dessin et une peinture : le premier, une sanguine de la plus belle tournure, représente Molière dans le rôle de *Monsieur de Pourceaugnac;* l'autre retrace la spirituelle physionomie de Mme Favart; on sait qu'il s'agit là d'un morceau que les contemporains prisèrent extrêmement au double titre d'image fidèle de *la Chercheuse d'esprit* et d'un des bons portraits du peintre. Le roi des pastellistes, Latour, triomphe dans sa propre effigie. Greuze n'a pas achevé le portrait du frère de Mlle Ledoux, mais toute la grâce de son pinceau caresse déjà cette figure d'adolescent, une des perles de la collection. Quatre des-

sins de sa manière la plus forte, *le Paralytique*, deux *Têtes d'enfants* à la sanguine, la *mère* de *la Malédiction paternelle*, un pastel qui le représente lui-même dans sa première jeunesse, comptent aussi parmi les œuvres de choix. La part de Prud'hon, moindre encore par le nombre, se réduit à cinq exemplaires, mais *le Premier Baiser de Saint-Preux et de Julie* et la vignette de la *Seine-Inférieure* ne dépareraient pas — c'est tout dire — la merveilleuse série qu'on admire chez M. Marcille. Une superbe *Tête de lionne* nous semble mériter surtout l'attention dans les divers tableaux et dessins qui portent le nom de Géricault. Arrêtons ici cette rapide nomenclature qui laisse de côté bien des morceaux distingués ou intéressants : un pastel de la Rosalba d'une conservation parfaite qui est le portrait de M. Openor, le banquier du Régent, un joli Subleyras, *l'Ane chargé de reliques*, une *Tête de femme endormie* par David, un portrait authentique de Mme Roland, et surtout le dessin aux trois crayons, fait suivant toute apparence d'après nature, qui reproduit les traits de Molière et qu'on attribue à Claude Lefebvre.

Les amateurs d'estampes ne laisseront pas, eux aussi, de trouver à *besogner* dans les cartons de M. Walferdin : ils renferment un objet rare s'il en fut, la série des eaux-fortes (avec pièces doubles) pour les *Contes de La Fontaine*, d'après Fragonard, ainsi que nombre d'autres pièces de choix à divers états.

Nous n'en dirons pas plus long sur l'ensemble exquis et si riche en surprises qui, avant d'être dispersé à jamais, va passer pendant quelques heures sous les yeux du public. Souhaitons du moins que ces produits d'un art essentiellement national ne soient pas tous perdus pour la France.

TABLEAUX

PAR

FRAGONARD

Miniature du temps. P. Le Rat, sc.

PORTRAIT DE FRAGONARD

Gazette des Beaux-Arts. Imp. Cadart Paris.

DÉSIGNATION

1.250 1. — La Croisée.

Un jeune homme cause avec une jeune fille qui paraît à une fenêtre.

Exécution très fine à l'huile du dessin à la sépia portant le n° 182.

T. — H., 0m,18. L., 0m,14.

800 2. — Jeune Femme écrivant une lettre.

Peinture blonde et transparente.

T. — H., 0m,37. L., 0m,29.

1.300 3. — Jeune Fille.

La tête à demi renversée, ornée d'un ruban vert.

T. (ovale). — H., 0m,45. L., 0m,38.

5.150 4. — Jeune Garçon vêtu d'un manteau à revers rouges.

Œuvre charmante du maître.

B. — H., 0m,21. L., 0m,17.

FRAGONARD ET Mlle GÉRARD

2.600 5. — La Leçon de lecture.

P. — H., 0m,15. L., 0m,15.

3.500 6. — La Mare.

Paysage, figures et animaux. Un paysan entré dans l'eau en chasse le bétail. Belle peinture dans la manière de Ruysdaël.

T. — H., 0m,37. L., 0m,45.

4.600 7. — Les Laveuses.

Très beau paysage avec petites figures spirituellement touchées. Ciel orageux. Signé en toutes lettres sur le linteau de la porte de la chaumière.

Même qualité que le numéro précédent.

T. — H., 0m,37. L., 0m,45.

NIOBÉ

550 8. — Le Sacrifice interrompu.

Le dieu tenant un lion par sa crinière chasse les prêtresses du temple, pendant que les Amours renversent les trépieds.

Très belle esquisse d'un faire libre et puissant.

T. — H., 0m,57. L., 0m,89.

1.000 9. — La Coquette et le Jouvenceau.

Charmante grisaille légèrement colorée.

T. (ovale). — H., 0m,37. L., 0m,31.

1.025 10. — Scène mythologique.

Des divinités sur des nuages, une naïade appuyée sur son urne dans le bas du tableau.

Composition d'une grâce exquise et du ton le plus lumineux.

Ovale.

P. — H., 0m,45. L., 0m,37.

3.100 11. — Les Charlatans.

Des seigneurs et des villageois assistent à la représentation donnée dans un parc.

Scène pleine d'esprit, effet de soleil.

T. — H., 0m,49. L., 0m,37.

33f 12. — Les Marchands de jouets.

Fête dans un parc; mêmes données que le tableau précédent.

T. — H., 0m,39. L., 0m,31.

2.100 13. — Les trois Arbres.

Charmant paysage rappelant la manière de Paul Potter.

B. — H., 0m,33. L., 0m,24.

1.800 14. — Les Projets de mariage.

Assis sur un banc au pied d'un arbre, un homme assure une jeune femme de sa fidélité.

Peinture d'une extrême légèreté et de la plus suave harmonie.

B. — H., 0m,35 1/2. L., 0m,27.

2.650 15. — Le Bonheur du premier baiser.

L'Amour dépose ses ailes sur un autel, en échangeant un baiser avec une jeune fille entrevue dans un nuage vaporeux.

Sur le socle sont gravés ces mots qui indiquent le sacrifice : *Au bonheur du premier baiser.*

Sujet traité dans le dessin portant le n° 234.

B. — H., 0m,32. L., 0m,24.

4.300 16. — Renaud dans la forêt enchantée.

« Toujours inexorable, Renaud lève le bras, il frémit, il menace; chaque nymphe à son tour devient un cyclope et se couvre de fer et d'acier. Le héros redouble ses outrages sur l'arbre qui gémit en les recevant.

« Pour le défendre, les monstres, les prodiges se multiplient, et la forêt semble être devenue le séjour des Enfers.

« Le ciel tonne, la terre tremble, les vents et les tempêtes grondent et mugissent : mais le cœur du guerrier est toujours intrépide, et sa main, toujours sûre, porte d'inévitables coups. Le tronc est coupé;

ce n'est plus qu'un myrte. Le charme est rompu et les fantômes s'évanouissent. »

(*Jérusalem délivrée.*)

Peinture d'une grande puissance de ton et d'une fougueuse exécution.

T. — H., 0m,72. L., 0m,91.

f. 300 17. — Sacrifice au Minotaure.

Le sort a désigné la victime, elle tombe évanouie dans les bras de ses compagnes. Dans les nuages, au-dessus de l'autel, planent les Furies. Au premier plan la mère éplorée, à droite les grands prêtres sacrificateurs, à gauche l'assistance effrayée.

Composition d'un caractère saisissant, de la plus riche coloration.

T. — H., 0m,72. L., 0m,91.

11.700 18. — L'Enfant blond.

La tête penchée sur l'épaule gauche, la poitrine découverte, il serre dans ses petits bras son vêtement de couleur violette.

Délicieuse peinture d'une exécution précieuse et très soignée.

T. — H., 0m,31. L., 0m,23.

410 19. — Le Rabbin.

Il est représenté grandeur demi-nature, les mains appuyées sur un bâton.

B. — H., 0m,31 L., 0m,25.

805 20. — L'Abdication de Marie Stuart.

Murray lui montre l'acte qu'elle hésite à signer. Ce tableau rappelle les qualités de clair-obscur des maîtres hollandais.

B. — H., 0m,31. L., 0m,23

605 21. — Joas et Joad.

Peinture empâtée et vigoureuse.

B. — H., 0m,22. L., 1m,17 1/2.

1.400 22. — Les Blanchisseuses.

Esquisse.

T. — H., 0m,55. L., 0m,70.

210 23. — Ruth et Booz.

T. —H., 0m,43. L., 0m,50.

2.500 24. — L'Écurie.

Des enfants jouent avec un âne dans une écurie. La mère entr'ouvre le volet. Scène familière.

T. — H., 0m,35. L., 0m,45.

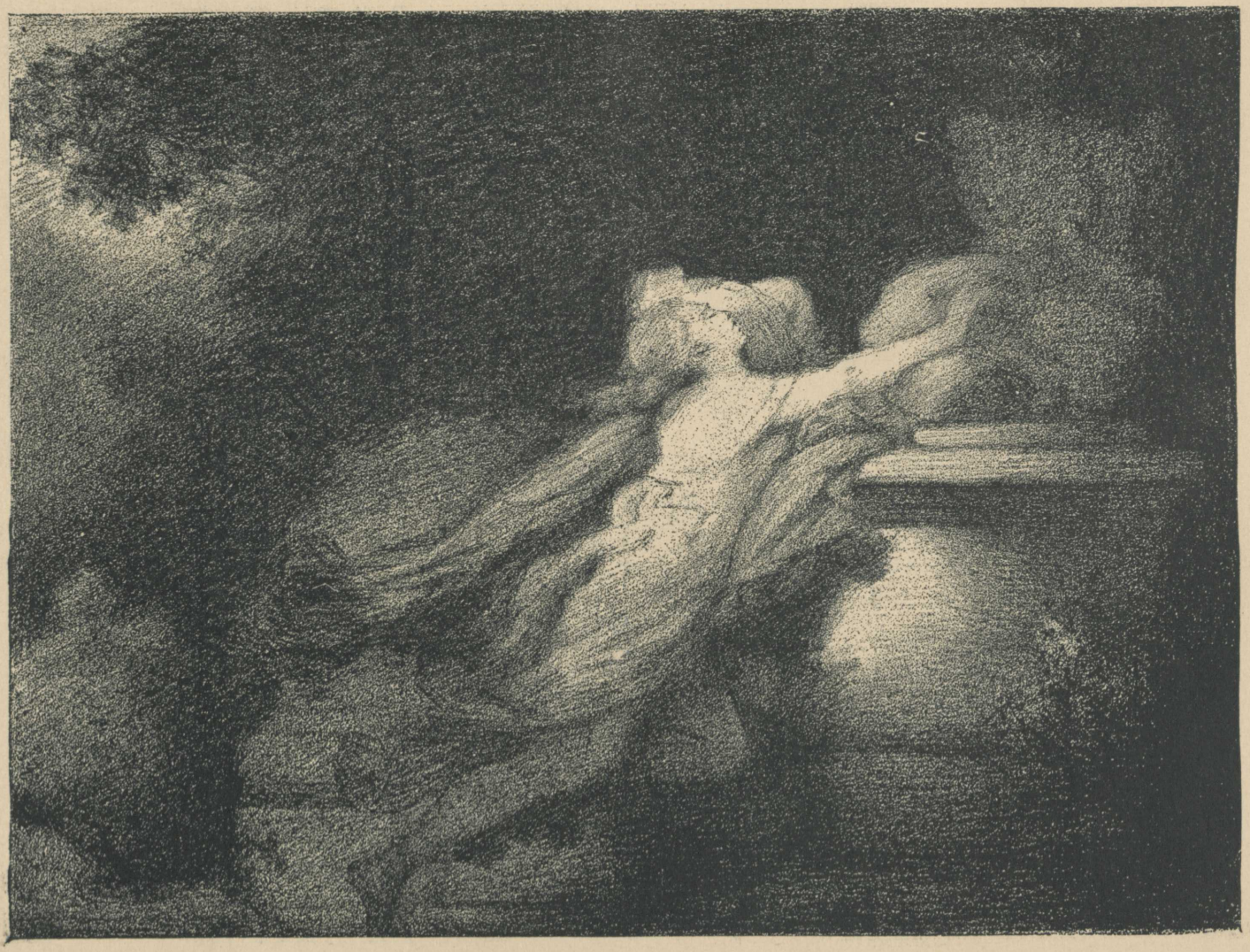

L'INVOCATION A L'AMOUR, PAR FRAGONARD.

2.700 25. — Le Rendez-vous de chasse.

Composition élégante et colorations claires.

T. — H., 0m,56. L. 0m,73.

3.150 26. — Le Tertre.

Au bord d'une rivière, des pêcheurs, dans l'eau jusqu'à mi-jambe, relèvent leurs filets; à droite et à gauche d'un tertre placé dans le centre du tableau, des plis de terrain et l'entrée d'un bois. Un rayon de soleil passe à travers les nuages orageux.

Beau paysage, ombres et lumières rendues avec une grande perfection dans le sentiment de Ruysdaël.

T. — H., 0m,37. L., 0m,45.

7.100 27. — La Petite Coquette.

Jeune fille représentée en buste, la tête penchée à gauche, un œil clos, l'autre entr'ouvert.

Peinture ferme, grasse et modelée.

B. — H., 0m,32. L., 0m,24.

10.000 28. — Le Vœu à l'Amour.

Composition idéale et passionnée.

Très admirée dans l'œuvre du maître.

B. — H., 0m,23. L., 0m,32.

1.100 29. — La Mort d'un enfant.

L'enfant vient d'expirer. Le père, écrasé de douleur, cache sa tête dans ses mains; la mère lève les yeux vers le ciel.

Rien de moins terminé que cette esquisse, rien pourtant de plus pathétique.

B. — H., 0m,30. L., 0m,25.

15.000 30. — L'Étable.

Composition originale, pleine de vérité et de charme. Les animaux sont peints avec une maestria incomparable; la tonalité des blancs a un éclat éblouissant; la jeune paysanne, agenouillée devant la Madone, semble l'implorer. Au premier plan, divers accessoires de ferme très largement peints.

Entente admirable du clair-obscur. Tableau capital.

T. — H., 0m,48. L., 0m,60.

15.000 31. — Le Début du modèle.

Composition ravissante, œuvre exceptionnelle d'une couleur tendre, vive et fraîche. Exécution inimitable.

T. (ovale). — H., 0m,52. L., 0m,62.

32. — L'Amoureux hardi.

Paysage, bosquet avec une sculpture de Diane.

T. — H., 0m,67. L., 0m,38.

30.000

33

H. Fragonard, pinx. R. de Los Rios sc.

L'ABREUVOIR

(Collection Walferdin.)

Imp. A. Salmon. Paris.

33. — La Surprise.

Figures dans un paysage; au fond, une cascade. Dauphin et Amours sculptés.

Réduction, ainsi que le numéro précédent, des peintures décoratives exécutées pour Mme du Barry au château de Luciennes.

T. — H., 0m,67. L., 0m,38.

2.400 34. — La Visitation.

Composition ravissante, exécution très précieuse.

B. — H., 0m,23. L., 0m32.

9.100 35. — Portrait de Mlle Guimard.

Elle est représentée de trois quarts, vue à mi-corps, la tête en arrière.

Peinture du même temps et de la même exécution que les portraits de la galerie Lacaze.

T. — H., 0m,81. L., 0m,64.

640 36. — Le Petit Dessinateur.

Le jeune garçon qui dessine, d'après un plâtre, serait le fils de Fragonard.

Petite peinture dans la manière de Chardin.

B. — H., 0m,12. L., 0m,17.

510 37. — Les Jumeaux.

La nourrice présente au père et à la mère les deux enfants.

T. — H., 0m,30. L. 0m,23.

430 38. — Psyché et l'Amour.

L'Amour s'envole; Psyché, éplorée, est soutenue par ses sœurs. Esquisse.

T. — H., 0m,37. L., 0m,45.

720 39. — Les Buveurs.

Composition et facture dans la manière des maîtres hollandais.

T. — H., 0m,21 1/2. L., 0m,41.

1.000 40. — Jeune Villageoise.

B. — H., 0m,33. L., 0m,24.

1.300 41. — Berger et son chien courant après le troupeau.

T. — H., 0m,92. L., 1m,19.

720 42. — Paysage.

Composition connue sous le titre de « la Diligence », figures et animaux.

P. — H., 0m,27. L., 0m,36.

3.000 43. — Paysage.

Effet de soleil, petites figures; l'une, au premier plan, fait l'aumône à un mendiant.

T. — H., 0m,37. L. 0m,29.

1.300 44. — Paysage.

Dans un parc, un temple; plusieurs petites figures, et dans le ciel des Amours tenant des guirlandes de fleurs.

Charmant motif de décoration.

T. — H., 0m,47. L., 0m,42.

1.500 45. — Le Village.

Paysage avec petites figures.

Signé à gauche du monogramme et daté 1781.

T. — H., 0m,32. L., 0m,40.

300 46. — Le Génie de l'Histoire.

Allégorie.

T. — H, 0m,54. L., 0m,45.

700 47. — Mercure et Argus.

Dans la manière de Jordaens.

T. — H., 0m,57. L., 0m,70.

420 48. — Cybèle.

Sujet mythologique. Esquisse très énergiquement peinte.

T. — H., 0m,57. L., 0m,85.

220 49. — Sacrifice d'Iphigénie.

Belle esquisse.

C. — H., 0m,24. L., 0m,31.

2.050 50. — Pygmalion et la Statue.

T. — H., 0m,36. L., 0m,41.

610 51. — Portrait de jeune Homme vu de profil.

Touche ferme et grasse.

T. — H., 0m,45. L., 0m,37.

750 52. — Amours vainqueurs.

Maître Frago nous montre en ce triple symbole,
Qu'Amour, le seul vrai Dieu, que chacun reconnaît,
Fit et fera toujours comme à présent il fait :
Il attaque, il triomphe et, vainqueur, il s'envole. (W.)
Le petit égrillard n'est jamais satisfait. (W.)

P. (ovale.) — H., 0m,18. L., 0m,22 1/2.

810 53. — Le Maître du monde.

Très belle esquisse.

T. — H., 0m,50. L., 0m,42.

1.900 54. — Le Rocher.

Paysage avec figures.

A gauche, un chemin montueux et escarpé, gravi par des paysans et des bestiaux; au centre, le rocher; à droite, un abreuvoir, une colline boisée; ciel nuageux.

Signé à gauche en toutes lettres. Exécution remarquable.

T. — H., 0m,53. L., 0m,62.

3.850 55. — La Rentrée des troupeaux.

Paysage avec figures et animaux. Grande composition; ciel nuageux, coup de soleil éclairant le premier plan.

T. — H., 0m,56. L., 0m,72.

12.500 56. — La Fontaine d'amour.

Un des sujets favoris de Fragonard, nombre de fois reproduit par la gravure.

T. — H., 0m,53. L., 0m,46.

8.200 57. — Sacrifice de la Rose.

Œuvre pleine de volupté et de charme, composition également popularisée par la gravure.

T. — H., 0m,59. L., 0m,49.

4.100 58. — Même sujet, composition toute différente et conforme au dessin n° 189 du Catalogue.

P. — H., 0m,31. L., 0m,24.

1.520 59. — Tête d'étude pour le Sacrifice de la rose.

B. — H., 0m,19. L., 0m,15.

20.000 60. — Les Amants heureux.

Dans cette scène d'amour si passionnément rendue, Fragonard nous semble avoir donné la plus complète expression de son talent de dessinateur et de coloriste.

T. — H., 0m,55. L., 0m,65.

7.000 61. — La Gimblette.

La gravure a si bien popularisé ce tableau, qu'elle rend inutile toute description.

Nous considérons ce tableau comme un des chefs-d'œuvre du maître.

1.010 62. — La Gimblette.

Répétition et variante de la composition précédente pour la première édition de la gravure.

T. — H., 0m,37. L., 0m,45.

1.200 63. — Ciel avec Amours.

Projet de plafond, composition agréable et décorative.

T. (ronde.) — L., 0,67.

1.325 64. — La Naissance de Bacchus.

Ce tableau, d'une heureuse ordonnance et d'une exécution très achevée, où Fragonard reste encore fidèle aux traditions académiques, révèle cependant déjà l'originalité de sa manière dans la figure du dieu naissant.

T. — H., 0m,70. L., 0m,96.

600 65. — L'Éducation de la Vierge.

La Vierge, appuyée sur les genoux de sainte Anne, épelle sur un livre soutenu par des chérubins.

Composition importante et d'un grand effet.

T. — H., 0m,82. L., 1m,16.

1.300 66. — L'Éducation de la Vierge.

Même sujet que le n° 65, dans des dimensions plus petites. Disposition en hauteur, personnages en pied.

Composition inachevée, d'une grande puissance d'effet.

T. — H., 0m,91. L., 0m,73.

600 67. — Paysage avec petites figures.

B. — H., 0m,32. L., 0m,40.

310 68. — Le Supplice d'une vierge chrétienne.

T. — H., 0m,40. L., 0m,52.

720 69. — Fête dans un parc.

B. — H., 0m,34. L., 0m,42.

370 70. — La Fontaine.

Intérieur de ferme.

B. — H., 0m,25. L., 0m,34.

700 71. — La Baigneuse surprise.

T. — L., 0m,27. L., 0m,21.

310 72. — Vue prise en Normandie.

Paysage; figures et animaux.

H., 0m,15. L., 0m,19.

760 73. — Le Parc.

Paysage avec figures.

B. — H., 0m,34. L., 0m,48.

220 74. — Son Portrait par lui-même dans sa vieillesse.

T. — H., 0m,57. L., 0m,44.

280 75. — Diane et ses chiens.

T. — H., 0m,25. L., 0m,19.

1.300 76. — Les Jalousies de l'enfance.

T. — H., 0m,26. L., 0m,20.

70 77. — Portrait du poète Guichard.

B. (ovale). — H., 0m,32. L., 0m,25.

35 78. — Portrait de Mlle Gérard et de son chien.

T. — H., 0^m^,32. L., 0^m^,24.

230 79. — Les Baigneuses.

Paysage avec figures.

B. — H., 0^m^,17. L., 0^m^,24.

FRAGONARD (*Attribué à*)

33 80. — Paysage.

Chaumière et paysan.

B. — H., 0^m^,23. L., 0^m^,35.

FRAGONARD (*D'après*)

125 81. — Amours.

T. — H., 0^m^,85. L., 0^m^,73.

FRAGONARD FILS

10f 82. — La Diseuse de bonne aventure.

T. — H., 0^m^,29. L., 0^m^,23.

FRAGONARD (*D'après*)

255 83. — L'Escarpolette.

B. (ovale). — H., 0m,22. L., 0m,18.

FRAGONARD (*Attribué à*)

190 84. — Les premiers Pas de l'enfance.

B. (ovale.) — H., 0m,22. L. 0m,25.

FRAGONARD (*Attribué à*)

70 85. — Le Repas de voyageurs.

T. — H., 0m,20. L., 0m,25.

FRAGONARD (*D'après*)

86. — Jeune Fille courant et tenant une couronne.

B. — H., 0m,23. L., 0m,18.

510

FRAGONARD (*D'après*)

87. — La Fuite à dessein.

B. — H., 0m,23. L., 0m,18.

FRAGONARD (*Attribué à*)

90 88. — La jeune Fille au chapeau de paille.

T. — H., 0m,53. L., 0m,46.

FRAGONARD (*Attribué à*)

80 89. — Le Fuite en Égypte.

Effet de lune.

T. — H., 0,44. L., 0m,54.

FRAGONARD (*Attribué à*)

35 90. — Paysage.

Le Passage de la rivière.

T. — H., 0m,47. L., 0m,37.

295 91. — Vénus et Amours couchés.

Copie de Fragonard, d'après Boucher.

T. — H., 0m,32. L., 0m,39.

FRAGONARD (*D'après*)

50 92. — Paysan dans l'eau, chassant le bétail.

Étude.

P. — H., 0m,29. L., 0m,43.

FRAGONARD (*D'après*)

93. — La mauvaise Nouvelle.

B. — H., 0m,42. L., 0m,30.

94. — Sous ce numéro seront vendus les tableaux non catalogués.

PETITS TABLEAUX

ET

MINIATURES

PAR

FRAGONARD

PETITS TABLEAUX ET MINIATURES

PAR

FRAGONARD

---

630 95. — Portrait d'Enfant.

Miniature à l'huile.

B. — H., 0m,10. L., 0m,08.

710 96. — Portrait d'Enfant.

Miniature à l'huile.

B. — H., 0m,10. L., 0m,08.

950 97. — L'Innocence.

Miniature à l'huile.

C. (ovale.) — H., 0m,11. L., 0m,09.

400 98. — Le Baiser.

Première pensée; esquisse.

P. (forme ronde.) — H., 0m,08.

2.500 99. — Jeune Fille avec des fleurs dans les cheveux et au corsage.

Miniature.

I. (forme ovale.) — H., 0m,07. L., 0m,07.

5.000 100. — Un Jeune Garçon costumé en pierrot.

Miniature.

I. (forme ovale.) — H. 0m,075. L., 0m,05.

1.300 101. — Jeune Garçon.

Miniature.

I. (ovale.) — H., 0m,07. L., 0m,055.

1,260 102. — Portrait de Jeune Femme.

Miniature.

I. (ovale.) — H., 0m,07. L., 0m,06.

GÉRARD (Mlle)

520 103. — Portrait de Fragonard.

Miniature à l'huile ; a été gravé par Charpentier.

C. — H., 0m,08. L., 0m,65.

TABLEAUX

ANCIENS ET MODERNES

TABLEAUX ANCIENS

ET MODERNES

ANTIGNA

15 104. — Paysage avec figures.

B. — H., 0m,14. L., 0m,23.

AUBRY

50 105. — Le Mariage rompu.

Esquisse ; Première pensée.

T. — H., 0m,13. L., 0m,17.

BIDAULT

100 106. — Paysage.

B. — H., 0m,14. L., 0m,23.

BOUCHER

5.000 107. — Portrait de Mme Favart, la célèbre actrice.

T. — H., 0m,45. L., 0m,37.

BOUCHER

325 108. — Deux Amours; fleurs et oiseaux.

T. — H., 0m,16. L., 0m,21.

CHARDIN (*Attribué à*)

90 109. — Théière, tasse et sucrier.

Signé à gauche sur le marbre.

T. — H., 0m,36. L., 0m,45.

CHARDIN (*Attribué à*)

23 110. — Tête de Vieille Femme.

T. — H., 0m,43. L., 0m,35.

COYPEL

92 111. — Le Chasseur endormi.

T. — H., 0m,27. L., 0m,38.

DAEL (Van)

68 112. — La Croisée.

Première pensée et esquisse de son grand tableau de fleurs.

P. — H., 0m,29. L., 0m,21.

DAVID (Louis)

530 113. — Jeune Femme endormie.

P. (ovale.) — H., 0^{m},35. L., 0^{m},29.

DAVID (Louis)

50 114. — Deux Portraits sur la même toile.

Étude pour le Serment du Jeu-de-Paume.
L'un représente Rabaut de Saint-Étienne, et l'autre, qui n'est qu'indiqué au trait, Dupont de Nemours.

T. — H., 0^{m},65. L., 0^{m},80.

DEBUCOURT

450 115. — Scène d'intérieur.

T. — H., 0^{m},18. L., 0^{m},41.

DESHAYS

?

28 116. — La Fidélité surveillante.

T. — H., 0^{m},55. L., 0^{m},44.

DROUAIS (Hubert)

420 117. — François Boucher.

A gauche du portrait l'inscription suivante :
Peint par Hubert Drouais, son ami, en 1725.

Ovale. — H., 0m,62. L., 0m,51.

ÉCOLE FRANÇAISE

?

100 118. — Portrait de Molière.

Vente Montmerqué.

B. — H., 0m,16. L., 0m,12.

GÉRARD (Mlle)

175 119. — Le Départ pour le bal de l'Opéra.

T. — H., 0 ,30. L., 0m,24.

GÉRARD (Mlle)

32 120. — Portrait du petit garçon de Fragonard.

B. — H., 0m,15. L., 0m,23.

GÉRARD (Mlle)

28 121. — Femme et son Enfant jouant avec des papillons.
Esquisse.

B. — H., 0m,27. L., 0m,21.

GÉRARD (LE BARON)

28 122. — Sainte Famille.

Esquisse.

T. — H., 0m,31. L., 0m,39.

GÉRICAULT

145 123. — Le Mamelouk.

Collection de Louis-Philippe; fragment de tableau. Au dos de la toile, les armes de Louis-Philippe, duc d'Orléans.

T. — H., 0m,30. L., 0m,26.

GÉRICAULT

700 124. — Tête de Lion.

T. — H., 0m,53. L., 0m,64.

GÉRICAULT

450 125. — Renard dans le poulailler.

B. — H., 0m,31. L., 0m,42.

GÉRICAULT

320 126. — Deux Lions, d'apres Rubens.

Étude faite pendant qu'il était à l'atelier de M. Guérin.

T. — H., 0m,63. L., 0m,79.

GÉRICAULT

85 127. — Incendie dans un Camp arabe.

T. — H., 0m,17. L., 0m,24.

GÉRICAULT

30 128. — Tête de Jeune Garçon.

Étude.

T. — H., 0m,45. L., 0m,38.

GÉRICAULT

95 129. — Tête de Femme.

Sa maîtresse.

T. — H., 0m,45. L., 0m,35.

GILLOT (*Attribué à*)

16f 130. — Comédiens italiens dans un parc.

B. — H., 0m,23. L., 0m,31.

GILLOT

32f 131. — Un Marché avec petites figures.

A Nancy.

T. — H., 0m,21. L., 0m,28.

GILLOT

132. — Le Roman comique.

T. — H., 0m,70. L., 0m,58.

1,110

GILLOT

133. — Le Carnaval.

Fin du Carême.

De chaque côté les partisans et les adversaires du Carême.

T. — H., 0m,70. L., 0m,58.

GREUZE (*Attribué à*)

60 134. — Descente de croix.

Esquisse.

T. — H., 0m,45. L., 0m,36.

GREUZE

410 135. — La Jeune Laitière.

Esquisse, première pensée.

T. — H., 0m,30. L., 0m,23

GREUZE

2.000 136. — Portrait du frère de Mlle Ledoux.

Très joli portrait offrant un intérêt tout particulier pour l'étude des procédés du peintre.

T. — H., 0^m^,44. L., 0^m^,36.

GUÉ

137. — Vue prise dans le Tyrol.

P. — H., 0^m^,31. L., 0^m^,42.

62

GUÉ

138. — Campagne de Rome.

P. — H., 0^m^,17. L., 0^m^,31.

GUILLOT-D'OISY (Azemia)

139. — Orfèvrerie.

Nature morte.

B. — H. 0^m^,20. L. 0^m^,15.

100

HUYSMANS DE MALINES

?

140. — Paysage.

Provient de la vente Saint.

B. — H., 0^m^,16. L., 0^m^,20.

JOINVILLE (LE PRINCE DE)

30 141. — Vue du Temple de Sérapis.

Bonne étude, franchement peinte.

P. — H., 0m,21. L., 0m,26.

LAFOSSE

142. — La Vendange.

Trois figures d'enfants ; allégorie.

T. — H., 0m,23. L., 0m,19.

46

LELEUX (ADOLPHE)

143. — La Barricade (1830).

P. — H., 0m,24. L., 0m,19.

LOO (VAN)

30 144. — La Peinture.

Jeune femme tenant une palette ; allégorie.

T. — H., 0m,55. L., 0m,34.

LOO (CARLE VAN)

300 145. — Son Portrait.

T. — H., 0m,50. L., 0m,44.

MÉNAGEOT

145 146. — Mort de Léonard de Vinci dans les bras de François Ier.

Peinture large et d'un grand effet.

T. — H., 0m,53. L., 0m,53.

MÉRIMÉE

32 147. — Bacchante endormie.

Provient du cabinet Denon, n° 214 du Catalogue.

A appartenu à Saint, et ensuite au peintre Rouillard.

B. — H., 0m,10. L., 0m,13.

MICHEL

200 148. — Le Moulin à vent.

Effet d'orage.

T. — H., 0m,50. L., 0m,69.

POUSSIN (*Attribué à*)

149. — Bacchanale.

Esquisse.

T. — H., 0m,17. L., 0m,25.

40

150

POUSSIN (*D'après* NICOLAS)

150. — Le Testament d'Eudamidas.

Ancienne copie.

T. — H., 0m,79. L., 0m,95.

REGNAULT (le baron)

151. — Têtes de Femme.

Études.

T. — H., 0m,16. L., 0m,20.

REYNOLDS (*Attribué à*)

152. — Vénus couchée.

Esquisse sur carton.

T. — H., 0m,24. L. 0m,19.

ROBERT-HUBERT

153. — Le Pont rustique.

Paysage avec figures, peint sur une assiette de la prison Saint-Lazare.

Forme ronde. — L. 0m,18.

ROBERT-HUBERT

154. — Le Moulin.

Paysage avec figures.
Signé à droite.
Peint sur une assiette de la prison Saint-Lazare.

Forme ronde. — L., 0m,18.

ROUILLARD

155. — Nature morte.

Étude d'après Chardin.

C. — H., 0m,8. L., 0m,11.

80

SARRAZIN

?

156. — Paysage ; vue d'Italie.

Petites figures au premier plan.

B. — H., 0m,08. L., 0m,07.

SUBLEYRAS

60f

157. — L'Ane portant les reliques.

B. — H., 0m,26. L., 0m,21.

TAUNAY

158. — Saint Preux au tombeau de Julie.

T. — H., 0m,14. L., 0m,11.

200 159

160

THIBAULT

159. — Paysage avec figures.

Vue de Fleury.

T. — H., 0m,31. L., 0m,23.

TIERSONNIER

160. — Guerriers surpris pendant leur sommeil.

T. — H., 0m,24. L., 0m,32.

VESTIER

3,300 161. — Mme Roland.

Portrait authentique auquel M. Walferdin attachait un grand prix.

T. — H., 0m,45. L., 0m,35.

WATTEAU

780 162. — La Leçon de lecture des singes.

Panneau dans le goût de la décoration de Chantilly.

T. — H., 0m,72. L., 0m,58

WATTEAU (*D'après*)

135 163. — Comédiens dans un parc.

T. — H., 0m,63. L., 0m,59.

WATTEAU (*D'après*)

82 164. — Paysage avec figures.

B. — H., 0m,23. L., 0m,34.

Hors 165. — Sous ce numéro seront vendus les tableaux non catalogués.

MARBRES

ET

TERRES CUITES

MIRABEAU, BUSTE EN TERRE CUITE, PAR HOUDON.

MARBRE ET TERRES CUITES

4.000 166. — Mirabeau.

L'énergie. l'audace, le dédain de l'orateur sont rendus avec une puissance réelle dans cette œuvre hors ligne.

Buste marbre (de la collection de lady Emily Peel).

HOUDON

4000 167. — Buste de Mirabeau.

Peu d'heures après la mort de Mirabeau, Houdon fit, comme on sait, le moulage de sa tête, à l'aide duquel il a ensuite exécuté ce buste. Il serait superflu d'en signaler la beauté; quant à la ressemblance, il n'y eût qu'une voix parmi les contemporains pour la déclarer frappante. L'homme revit là plus peut-être que le tribun. A la simplicité pleine d'accent de l'œuvre, à son naturel, à sa familiarité même, tous les iconophiles reconnaîtront qu'ils sont en présence de la véritable effigie de Mirabeau.

Terre cuite. Provient de la vente Houdon.

HOUDON

9.000

168. — Marie-Joseph Chénier.

Ce buste égale au moins le précédent, s'il ne le surpasse par le style. Tout en gardant sa sobriété, son goût ennemi de l'emphase et de l'afféterie, Houdon a mis en relief avec une admirable précision le caractère de son modèle : l'inspiration brille sur le front et dans le regard du poète.

Œuvre de premier ordre.

Terre cuite. Provient de la vente Houdon.

DESSINS

A LA PIERRE NOIRE, A LA SANGUINE
LAVÉS AU BISTRE, A L'ENCRE DE CHINE, AQUARELLES
ET SÉPIAS

PAR

FRAGONARD

COMPOSITIONS, ESQUISSES ET DESSINS

700 169. — Je ne le ferai plus, maman !

Sépia.

H., 0m,23. L., 0m,20.

260 170. — La Lecture aux Enfants.

Sépia.

H., 0m,23. L., 0m,17.

660 171. — Dites donc, s'il vous plaît !

Sépia, signée en toutes lettres.

H., 0m,15. L., 0m,22.

400 172. — Pygmalion amoureux de la statue.

Dessin à la plume, lavé en couleur.

H., 0m,33. L., 0m,24.

220 173. — Pygmalion amoureux de la statue.

Même sujet, composition entièrement différente.

Dessin à la plume lavé en couleur.

H., 0m,33. L., 0m,24.

300 174. — Paysage avec petites figures. (Scène dans un parc.)

Dessin à la plume rehaussé d'aquarelle.

H., 0m,20. L., 0m,25.

220 175. — La Conversation.

Dessin au bistre.

H., 0m,27. L., 0m,35.

180 176. — Moine prêchant dans des ruines, à Rome.

Dessin à la sanguine.

H., 0m,27. L., 0m,36.

110 177. — Moine prêchant dans des ruines, à Rome.

Composition entièrement différente.
Crayon et bistre.

H., 0m,27. L., 0m,20.

160 178. — Le Joueur de marionnettes.

Première pensée du tableau.
Bistre.

H., 0m,30. L., 0m,45.

330 179. — Deux Vues prises dans le parc de Saint-Cloud.

Réunies sur la même feuille.
Bistre et sanguine.

200 180. — Paysages. — Le Village. L'Abreuvoir.

Deux dessins lavés au bistre sur la même feuille.

H., 0m,12. L., 0m,20.

225 181. — La Mauvaise Nouvelle.

Sépia, signée.

H., 0m,42. L. 0m,35.

320 182. — La Liseuse.

Bistre.

H., 0m,40. L., 0m,33.

290 183. — La Jarretière.

Première pensée de la composition connue par la gravure.

Crayon et bistre.

H., 0m,36. L., 0m,29.

350 184. — Jeune Paysan romain tenant une fiasque.

Sépia.

H., 0m,37. L , 0m,26.

1,600 185. — Le Vœu à l'Amour.

Première pensée pour le n° 28 du catalogue.
Sépia.

H., 0m,35. L., 0m,46.

580 186. — La Croisée.

Deux figures. Étude pour le tableau n° 1 du catalogue.

Sépia.

H., 0m,22. L., 0m,17.

2.000 187. — Le Portrait.

Deux figures.

Sépia.

H., 0m,22. L., 0m,17.

710 188. — Les Environs de Tivoli.

Paysage, architecture et figures: la Villa d'Este.

Dessin à la sanguine.

H., 0m,34. L., 0m,46.

2.600 189. — Le Sacrifice de la Rose.

Dessin très terminé à la sépia et à l'aquarelle.

Signé à gauche en toutes lettres.

Même composition que le n° 58 du catalogue.

H., 0m,42. L., 0m,33.

255 190. — Enlèvement de Proserpine.

Première pensée de la composition. Gravée par Choffard en 1785.

Sépia.

H., 0m,32. L., 0m,39.

JARDINS DE LA VILLA D'ESTE.

(Fac-similé d'une eau-forte de Fragonard.)

400 191. — Femmes à la fontaine.

Sépia. Daté de Rome, 1774.

H., 0m,37. L., 0m,29.

5.50 192. — La Lecture.

Sépia.

H., 0m,28. L., 0m,21.

40 193. — Cendrillon.

Dessin à la sanguine.

H., 0m,24. L., 0m,21.

290 194. — Le Vésuve.

Naples. Daté : 23 avril 1774.

H. 0m,28. L., 0m,37.

30 195. — Taureau romain.

Un taureau tourné à droite, dans un paysage.
Lavé au bistre sur le dessin au crayon.

H., 0m,37. L., 0m,50.

5.20 196. — L'Éducation de la Vierge.

Première pensée du tableau n° 65 du catalogue.
Dessin lavé au bistre.

H., 0m,54. L., 0m,44.

900 197. — Le Chat emmailloté.

Sépia.

H., 0m,45. L., 0m,34.

720 198. — La Jeune Fille à la colombe.

Sépia.

H., 0m,45. L., 0m,34.

850 199. — La Prière.

Sépia.

H., 0m,35. L., 0m,44.

1.030 200. — Visite à la nourrice.

Dessin au bistre rehaussé en couleur.

H., 0m,30. L., 0m,38.

2.650 201. — La Huche.

Cette magnifique sépia a été exposée sous le titre de la *Distribution des Pains,* n° 585, à l'École des Beaux-Arts en 1879, ainsi que plusieurs dessins de cette collection.

H., 0m,42. L., 0m,60.

1.025 202. — Le Songe.

Sépia.
Signé à gauche Frago.

H., 0m,34. L., 0m,50.

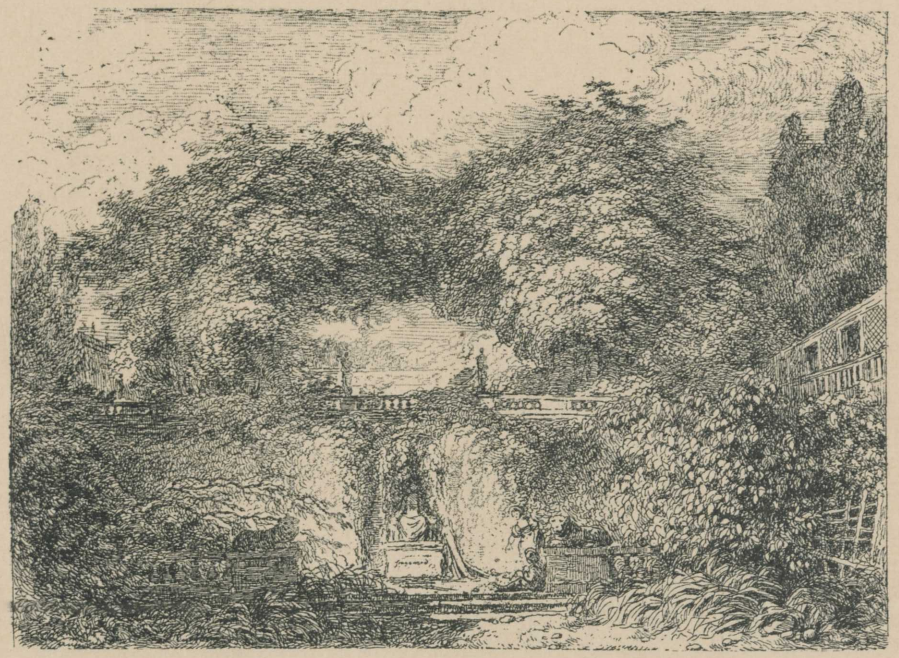

JARDINS DE LA VILLA D'ESTE.

(Fac-similé d'une eau-forte de Fragonard.)

62

1.540 203. — Les Beignets.

Composition de douze figures.

Sépia.

H., 0m,27. L., 0m,36.

850 204. — La Danse de l'Ours.

Sépia.

H., 0m,28. L., 0m,39.

300 205. — Intérieur de la Grande Galerie du Louvre.

Sépia.

H., 0m,27. L., 0m,29.

1,810 206. — Avenue d'un parc orné de statues, avec promeneurs.

Signé.

Au pinceau lavé de bistre.

N° 581 de l'Exposition faite aux Beaux-Arts en 1879.

H., 0m,45. L., 0m,34.

490 207. — Un Satyre lutiné par les Amours.

Sépia.

H., 0m,46. L., 0m,35.

250 208. — Suzanne et les Deux Vieillards.

Sépia.

H., 0m,22. L., 0m,36.

245 209. — L'Attente.

Sépia et pierre noire.

H., 0m,34. L., 0m,25.

250 210. — Jeune Femme assise tenant une couronne.

Dessin rehaussé de blanc.

H., 0m,37. L., 0m,28.

950 211. — Danaé.

Composition de 7 figures
Sépia.

H., 0m,24. L., 0m,37.

4.500 212. — Le Verrou.

Première pensée de la célèbre composition gravée.
Dessin à la sépia.
Signé à droite en toutes lettres.

H., 0m,24. L., 0m,36.

1.100 213. — Le Lever des Ouvrières en modes.

Première pensée, très supérieure à la composition gravée.
Sépia.

H., 0m,24. L., 0m,37.

360 214. — Scène d'amour. — Sous la feuillée.

Dessin à l'encre rehaussé de blanc.

H., 0m,23. L., 0m,27.

J. H. Fragonard del. Heliog. Dujardin

L'ÉDUCATION FAIT TOUT

(Dessin au pinceau, lavé de bistre, de la collection Walferdin.)

Gazette des Beaux-Arts Eudes. Imp. Paris

500 215. — Le Boudoir.

Dessin à la pierre d'Italie.

H., 0m,23. L., 0m,27

3.000 216. — L'Éducation fait tout.

Bistre.

H., 0m,34. L., 0m,45.

265 217. — La Fuite par la croisée.

Dessin à la sépia.

H., 0m,22. L., 0m,17.

32 218. — La Chose impossible.

Dessin à l'encre et au bistre.

H., 0m,20. L., 0m,14.

520 219. — Adoration des Bergers.

Dessin à la sépia.

H., 0m,36. L., 0m,46.

1.110 220. — Le Temple de Vesta à Tivoli.

Dessin à la sanguine et lavé à la sépia.

H., 0m,34. L., 0m,46.

280 221. — Le Temple de Vesta à Tivoli.

Sanguine.

H., 0m,34. L., 0m,45

480 222. — Une Nouvelle arrivée au harem.

Sépia.

H., 0m,21. L., 0m,30.

540 223. — La Première Leçon d'équitation.

Sépia.

H., 0m,21. L., 0m,30.

950 224. — La Première Leçon d'équitation.

Sépia.

H., 0m,34. L., 0m,45.

540 225. — La Charrette embourbée pendant l'orage.

Étude pour le tableau de la collection Lacaze.

Dessin à la sanguine.

H., 0m,33. L., 0m,47.

360 226. — Samson et Dalila (d'après Rubens).

Sépia.

H., 0m,34. L., 0m,46.

227. — Sous ce numéro, 48 Compositions différentes.

Dessins originaux pour les Contes de La Fontaine, dont quarante-deux dessinés à la pierre noire et six dessinés à l'encre et lavés à la sépia.

Encadrés par séries de quatre.

H., 0m,20. L., 0m,13.

Le Bât.
La Jument du compère Pierre.
Le Tableau.
L'Anneau d'Hans Carvel.

L'Oraison de saint Julien.
La Servante justifiée.
L'Ermite.
L'Ermite.

Les Troqueurs.
La Chose impossible.
Le Quiproquo.
Les Lunettes.

Le Diable de Papefiguière.
Le Villageois qui cherche son veau.
La Mandragore.
Les Cordeliers de Catalogne.

Le Cuvier.
Le Remède.
Le Cas de conscience.
Les Aveux indiscrets.

La Confidence sans le savoir.
Les Aveux indiscrets.
Richard Minutolo.
Le Diable en enfer.

La Gageure des trois commères.
La Gageure des trois commères.
Le Berceau.
Alix malade.

Le Cocu battu et content.
Le Pâté d'anguilles.
Le Calendrier des vieillards.
Belphégor.

Le Paysan qui a offensé son seigneur.
A Femme avare, Galant escroc.
Le Mari confesseur.
Le Psautier.

La Clochette.
On ne s'avise jamais de tout.
Le Savetier.
Joconde.

Le Muletier.
Le Purgatoire.
Les Troqueurs.
Les Lunettes.

Ces deux derniers à la sépia.

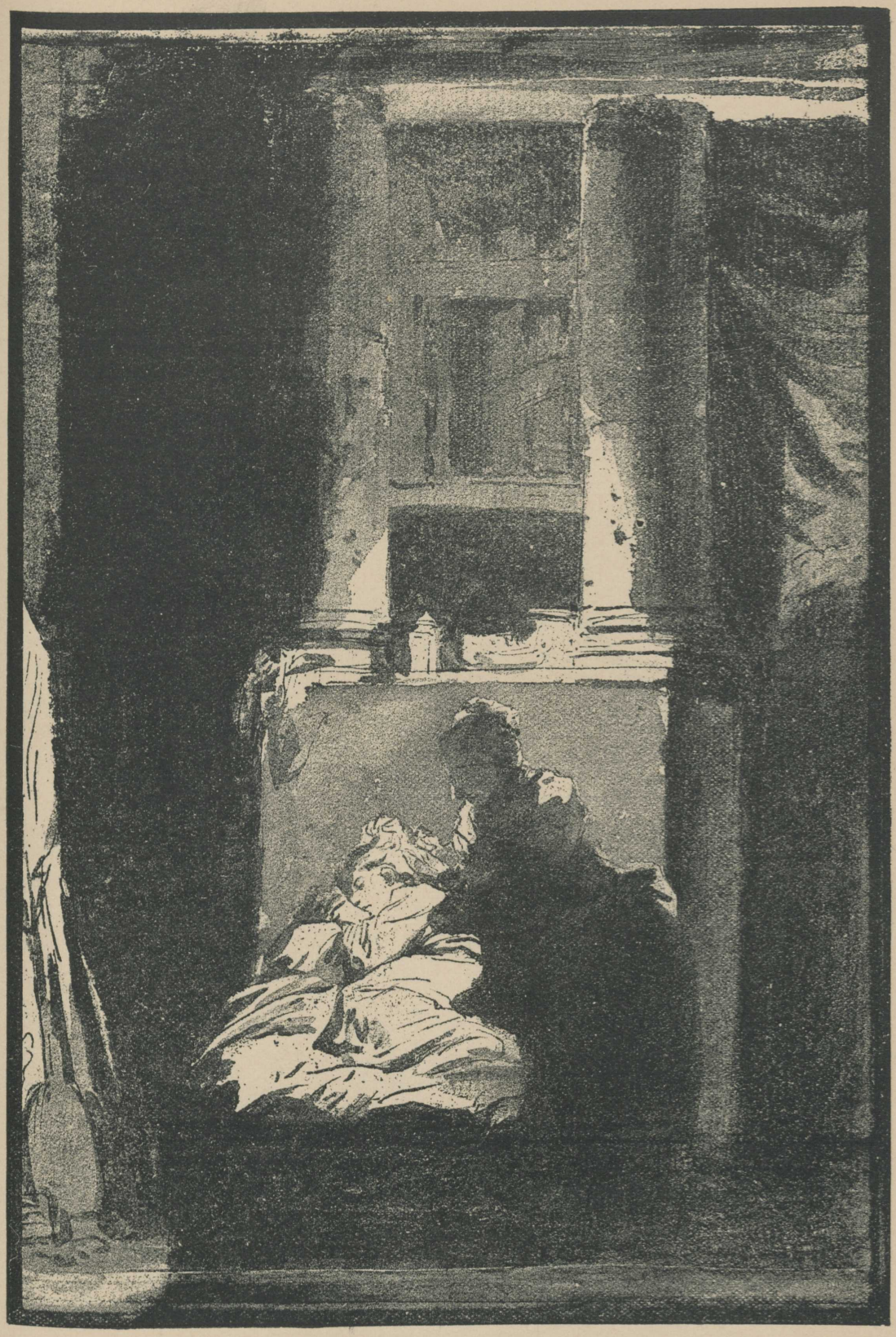

LE MULETIER, SÉPIA POUR LES « CONTES DE LA FONTAINE ».

A la suite, Dessins à la sépia :

Le Petit Chien qui secoue de l'argent et des pierreries.
Le Quiproquo.
Le Muletier.
Le Cocu battu et content.

4.000 228. — Sous ce numéro. — 136 Compositions.

Magnifique série de dessins originaux à la pierre noire et lavés au bistre pour l'illustration de *Roland Furieux*.

H., 0m,39. L., 0m,25.

1.025 229. — Sept Dessins.

Composition pour *Don Quichotte*.
Pierre noire.

65 230. — Saint-Cloud. — Cascade dans le parc, avec figures.

Sépia.
Cabinet de M. Fontaine.

H., 0m,23. L., 0m,37.

140 231. — Un Pêcheur.

Étude à la sanguine.

H., 0m,50. L., 0m,38.

140

232. — Un Pêcheur.

Sanguine,

H., 0m,49. L., 0m,37.

425

233. — Temps orageux.

Première pensée.
Aquarelle.

H., 0m,25. L., 0m,38.

125

234. — Le Prisonnier.

Esquisse à l'encre de Chine.

H., 0m,23. L., 0m,17.

350

235. — Paysage avec figures.

Vue prise dans un parc.
Aquarelle et gouache.

H., 0m,27. L., 0m,34.

290

236. — La Coquette.

Étude pour le tableau.
Dessin aux trois crayons de couleur.

H., 0m,30. L., 0m,21.

3.120

237. — Paysage.— Vue prise dans un parc, nombreuses figures.

Sépia.
Signé à gauche.

H., 0m,35. L., 0m,46.

1.675 238. — Le Bonheur du premier baiser. (Conforme au tableau n° 15 du catalogue.)

Lavé en couleur.

H., 0m,30. L., 0m,22.

200 239. — Jupiter.

Bistre.

200 240. — Les Funérailles.

Scène historique.

H., 0m,24. L.,0m,36.

95 241. — La Mort de Sénèque.

Dessin à la sépia, d'après Luca Giordano; au Palais Durazzo, à Gênes.

H., 0m,20. L., 0m,25.

75 242. — Têtes de Vieillards.

Étude.

Sépia.

H., 0m,27. L., 0m,23.

225 243. — Le Départ.

Sépia.

H., 0m,23. L., 0m,17.

244. — La Jalousie.

Sépia.

H., 0m,23. L., 0m,17.

140 245. — Têtes diverses réunies, études.

Sépia.

H., 0m,20. L., 0m,28.

246. — La Villa Médicis à Rome.

Sanguine.

H., 0m,32. L., 0m,45.

247. — Vue prise dans les jardins du prince Mattei.

Sanguine.

H., 0m,31. L., 0m,52.

248. — Un Pèlerin.

Étude au bistre.

H., 0m,30. L., 0m,36.

?

249. — L'Enfant sur un âne.

Esquisse.
Sépia et bistre.

H., 0m,23. L., 0m,16.

250. — La Grande Dame à cheval.

Dessin en couleur.
Esquisse ; première pensée.

251. — Jeune Femme à cheval.

Esquisse.
Sépia.

H., 0m,23. L., 0m,17.

FAC-SIMILÉ D'UN DESSIN A LA SANGUINE, PAR FRAGONARD.

265 252. — Têtes de Chimères.

Etude à la sanguine. H., 0m,22. L., 0m,35.

280 253. — Paysage.

Fontaine prise dans la villa d'Este.
Sanguine. H., 0m,25. L., 0m,31.

60 254. — Vieillard philosophant sur un crâne.

Au bas cette inscription : « Il a été ce que je suis ; ce qu'il est, je le serai bientôt. »
Sanguine. H., 0m,39. L., 0m,28.

200 255. — Ferme dans les environs de Rome.

Sépia. H., 0m,28. L., 0m,36.

600 256. — Mlle Olivier dans le rôle de Chérubin.

Dessin à la sanguine. H., 0m,21. L., 15.

170 257. — Paysage avec figures.

Sanguine. H., 0m,24. L., 0m,36.

110 258. — Berger, Dessin à la plume. — Chiens savants, Dessin au crayon.

Même feuille.

50 259. — Un Sacrifice à Bacchus.

Bistre.

H., 0m,40. L., 0m,32.

95 260. — Saint Jérôme dans le désert.

Bistre.

H., 0m,26. L., 0m,40.

165 261. — Il a gagné le prix.

Crayon et aquarelle.

H., 0m,43. L., 0m,35.

80 262. — Le Saint-Père sommeillant.

Dessin à la sanguine.

A été gravé par Saint-Non.

105 263. — La Consultation.

Sépia.

H., 0m,23. L., 0m,17.

375 264. — Vue du Pausilippe, près de Naples (daté 1774).

90 265. — Vue du Colisée, avec figures.

Le retour des artistes. Dessin à la pierre noire.

H., 0m,15. L., 0m,22.

125 266. — Étude de Chérubins.

Lavé au bistre.
Dessin à l'encre.

H., 0m,24. L., 0m,36.

400 267. — Les Femmes et le Secret.

Sépia.

H., 0m,22. L., 0m,16.

205 268. — Vue prise dans le parc de Saint-Cloud.

Bistre.

H., 0m,23. L. 0m,17.

90 269. — Neuf Dessins au crayon noir dans le même cadre.

Représentant :

1° Un croquis de Fragonard et de Mlle Gérard.
2° Fragonard dans la famille Bergeret.
3° Étude de Lion; croquis.
4° Intérieur d'Église.
5° Folie Beaujon.
6° Caricatures.
7° id.
8° id.
9° id.

270. — Un Cadre contenant :

Neuf Dessins divers, — Épisode de la vie de Fragonard.

271. — Neuf Dessins.

Esquisses à la pierre noire.

272. — 53 Dessins.

Esquisses aux crayons noir et rouge.

« M. Bergeret, fermier général, ami de Fragonard et propriétaire de la Folie Beaujon, était aïeul de la Girennerie, qui m'a cédé ces dessins.

(*Note de M. Walferden*).

273. — 11 Dessins aux crayons noir et rouge pour la Folie Beaujon et la famille Bergeret.

274. — Portrait de Fragonard assis.

Dessin à la mine de plomb.
Au bas, l'inscription suivante :

Se ipsum delineabat Frago
apud de Bergeret
anno 1789.

Croquis forme ronde, $0^{m},17$.

275. — Sous ce numéro, les dessins non catalogués.

COMPOSITIONS

ESQUISSES ET DESSINS

PAR DIFFÉRENTS PEINTRES

COMPOSITIONS

ESQUISSES ET DESSINS

BEAUVARLET

100 276. —

Dessin à la sanguine pour une estampe, d'après Fragonard.

H., 0m,39. L., 0m,27.

BOUCHER

460 277. — Molière dans le rôle de M. de Pourceaugnac.

Sanguine.

H., 0m,39. L., 0m,20.

BOUCHER

200 278. — La Brouette renversée.

Dessin à la pierre noire.

H., 0m,16. L., 0m,19.

BOUCHER

?

8 279. — Paysage.

Dessin à la pierre noire.

CALLOT

?

280. — Le Passage de la mer Rouge.

Dessin à la plume.
Marqué du cachet J. D.

H., 0m,18. L., 0m,30.

CANOVA

281. — Deucalion et Pyrrha.

Dessin à la mine d'argent.

H., 0m,24. L., 0m,13.

CHARDIN

282. — Portrait d'Enfant.

Dessin aux trois crayons.

H., 0m,17. L., 0m,15.

CHENAVARD

283. — Sous ce numéro Portraits de Danton, Condorcet, Santerre, Sieyès, Dupuis, Lameth, Mercier, Chenier et Fabre d'Eglantine.

Deux dessins à la mine de plomb.

H., 0m,25. L., 0m,22.

DAVID

284. — Étude d'Enfant, pour son tableau des Sabines.

Dessin à la plume.

H., 0m,20. L., 0m,16.

EISEN

285. — Dessins divers à la mine de plomb.

GÉRARD (LE BARON)

286. — Étude pour une figure de la Liberté.

GÉRICAULT

287. — Pâris et Hélène.

Dans le bas, sur la même feuille : Une Bacchanale, esquisse. Signé Géricault.

Dessin à l'encre.

H., 0m,20. L., 0m,19.

GÉRICAULT

288. — Étude pour la Méduse.

Étude de Femme.

Portrait de Géricault malade.

Dessins réunis dans le même cadre.

GÉRICAULT

289. — Étude d'Homme pour la Méduse.

Avec étude de Cheval au verso.
Dessin à la plume et au crayon mine de plomb.

H., 0m,22. L., 0m,29.

GERICAULT

290. — Étude pour la Méduse.

Esquisse de l'un des groupes avec profil de Cheval au verso.
Dessin à l'encre pour l'étude de la Méduse.
Le Cheval à la mine de plomb.

H., 0m,21. L., 0m,23.

GÉRICAULT

291. — Arabe à cheval.

Dessin sur papier calque.

H., 0m,29. L., 0m,31

GÉRICAULT

292. — Étude pour la Méduse.

Dessin à l'encre rehaussé de blanc.
Au dos : Étude également pour la composition de la Méduse.

H., 0m,19. L., 0m,27.

GÉRICAULT

293. — Étude pour le tableau de la Méduse.

Dessin à l'encre.
Au dos : Étude d'homme pour le même tableau.

H., 0m,20. L., 0m,27.

GÉRICAULT

294. — Le Hussard.

Calque à la plume.

H., 0m,45. L., 0m,34.

GÉRICAULT (*Attribué à*)

295. — Un Hussard.

Crayon noir rehaussé de blanc.

H., 0m,22. L., 0m,17.

GÉRICAULT (*Attribué à*)

296. — Hussard à cheval.

Crayon noir rehaussé de blanc.

H., 0m,16. L., 0m,12.

GILLOT

297. — Les Grillons. — L'Enfant et les Noisettes.

Fables de Lamotte.

Deux jolis dessins à la sanguine sur la même feuille, marqués du cachet de l'amateur.

(Collection Lempereur.)

GILLOT

298. — La Suite d'un duel.

Dessin à la sanguine.

GILLOT

299. — Bacchanale.

300. — Fête de Diane.

301. — Fête de Pan.

302. — Fête de Bacchus.

Quatre compositions importantes.

Dessins à la sanguine.

GILLOT

230 303. — Costumes de théâtre.

Dessins à la sanguine et pierre d'Italie.
Collection de cinquante-six croquis.

GILLOT

145 304. — Les Malices des médecins.

Cinq vignettes sur la même feuille.
Pierre noire.

GIRODET

300 305. — Portrait de David.

Très beau dessin à la pierre d'Italie.
Provient de la vente de Denon, où Saint l'avait acheté 159 fr. 95 c. (Note de M. Walferdin.)

Forme ronde, 0m,13.

GREUZE

1.27 306. — Le Paralytique.

Magnifique dessin lavé à l'encre de Chine et rehaussé en couleur.

H., 0m,35. L., 0m,46.

GREUZE

307. — La Mère dans le tableau de *la Malédiction paternelle.*

Dessin aux trois crayons, rehaussé d'aquarelle.

H., 0m,44. L., 0m,33.

GREUZE

308. — Jeune Garçon et son Chien.

Dessin à l'encre de Chine.

Ovale. — H., 0m,12. L., 0m,10.

GREUZE

309. — Jeune Fille.

Tête d'étude.
Sanguine.

H., 0m,45. L., 0m,33.

GREUZE

310. — Tête d'enfant.

Dessin à la sanguine.

H., 0m,32. L., 0m,27.

GREUZE

311. — La Madeleine dans le désert.

Composition à l'encre de Chine.

H., 0m,46. L., 0m,35.

GREUZE

312. — Étude de femme nue.

Dessin à la sanguine.

GREUZE

313. — La Jeune Fille qui ne veut pas écouter l'amour.

Dessin à la plume et à l'encre de Chine.
Esquisse.

H., 0m,29. L., 0m,32.

GREUZE.

314. — La Suite d'une faute.

Composition; dessin à l'encre.

H., 0m,25. L., 0m,36.

GREUZE

315. — La Chambre d'un malade.

GREUZE

316. — Étude pour la Cruche cassée.

Dessin à l'encre de Chine.

GREUZE

317. — Première Pensée du Fils ingrat.

Dessin à l'encre de Chine.

GREUZE

318. — La Sibylle.

Dessin à l'encre.

GREUZE

319. — Les Trois Grâces avec les Amours.

Dessin à l'encre de Chine.

GREUZE

320. — Eponine et Sabinus.

Dessin à l'encre de Chine.

321

322

GREUZE

321. — Une Chambre mortuaire.

Composition à l'encre.

GREUZE

322. — Offran e à l'Amour.

Au verso une autre composition : Le Mourant.

Encre de Chine.

GRANVILLE

150 323. — Le Fils du Pape.

Dessin à la plume.

H., 0m,10. L., 0m,05.

LANTARA

45 324. — Paysage.

Crayon noir rehaussé de blanc.

Signé à gauche.

H., 0m,17. L., 0m,26.

LEMOINE

325. — Portrait de Fragonard.

(Au bas cette inscription : Dessiné en juillet 1797).

Dessin au crayon noir et à l'estompe, rehaussé de blanc.

H., 0m,32. L., 0m,22.

LEPRINCE (J.-B.)

326. — Fontenelle.

Beau dessin à la sanguine.

LETHIÈRE

327. — L'Exécution des fils de Brutus.

Dessin à l'encre.

H., 0m,35. L., 0m,62.

PAGNEST

328. — Trois Études diverses pour le portrait de M. de Sommariva.

PRUDHON

329. — Précieux Dessin pour la vignette de la Seine-Inférieure.

Dessin à la pierre d'Italie rehaussé de blanc.

H., 0m,08. L., 0m,11.

PRUDHON

330. — Le Baiser de Saint-Preux et de Julie.

Scène de la Nouvelle Héloïse.

Dessin à l'encre rehaussé de blanc.

H., 0m,11. L., 0m,08.

PRUDHON

331. — La Jeune Mère.

Dessin à la pierre d'Italie rehaussé de blanc.

H., 0m,34. L., 0m,26.

PRUDHON

332. — L'Étude.

Dessin aux deux crayons sur papier bleu.

H., 0m,40. L., 0m,22.

PRUDHON

333. — Deux petits Croquis sur papier bleu.

PRUDHON

334. — Portrait de Molière (buste).

Dessin à l'encre de Chine.

H., 0m,11. L., 0m,09.

ROBERT-HUBERT

335. — Ruines du temple de Sérapis à Pouzzoles.

Sanguine. Signé en bas.

H., 0,34. L., 0m,45.

ROBERT-HUBERT

336. — L'Arc de Drusus.

Dessin à la sanguine.

H., 0m,46. L., 0m,37.

FAC-SIMILÉ D'UN DESSIN DE WATTEAU.

SAINT-AUBIN

337. — Portrait de Lekain.

Dessin mine de plomb.
Ovale.

H., 0m,22. L., 0m,18.

WATTEAU

338. — Deux Études. Femmes.

Pierre noire et sanguine.

H., 0m,20. L., 0m,24.

WATTEAU

339. — Tête de Femme.

Dessin aux crayons.

H., 0m,14. L., 0m,10.

WATTEAU

340. — Tête de Femme.

Étude.
Aux trois crayons.

H., 0m,14. L., 0m,10.

WATTEAU

341. — Étude de berger.

240

Pierre d'Italie et sanguine.

H., 0m,22. L., 0 ,15.

WATTEAU

342. — Sur la même feuille.

240

Cinq Têtes de femmes et de deux Jeunes Garçons.

Dessins rehaussés à la sanguine et à la pierre noire.

H., 0m,22. L., 0m,35.

WATTEAU

343. — Tête de Femme.

355

Sanguine et pierre d'Italie.

H., 0m,12. L., 0m,09.

?

344. — Caricature de la mort d'Atala, de Girodet.

Dessin.

H., 0m,09. L., 0m,08.

345. — Sous ce numéro seront vendus des Dessins et Esquisses non catalogués.

PASTELS

PASTELS

FRAGONARD

346. — Le Portrait de Sophie.

La Bonne de Fragonard.

H., 0m,59. L., 0m,50.

FRAGONARD

347. — Le Baiser.

Ovale. H., 0m,25. L., 0m,21.

FRAGONARD

?

348. — Jeune Paysanne.

H., 0m,44. L., 0m,33.

FRAGONARD (*D'après*)

349. — La Mère et son Enfant.

Ovale. — H., 0m,47. L., 0m,32.

FRAGONARD (*D'après*)

350. — La Mère et ses trois Enfants.

Ovale.— H., 0m,44. L., 0m,35.

FRAGONARD

351. — Portrait de Mlle Olivier, de la Comédie-Française.

H., 0m,50. L., 0m,39.

GREUZE

352. — Son Portrait par lui-même.

H., 0m,37. L., 0m,22.

LATOUR

353. — Son Portrait par lui-même.

Ovale. — H., 0m,45. L., 0m,33.

LATOUR

354. — Jean-Jacques Rousseau:

Étude en préparation.

H., 0m,24. L., 0m,19.

LIOTARD

355. — Portrait de Favart.

H., 0m,58. L., 0m,48.

LEFEBVRE (Claude)

356. — Molière.

Ovale. — H., 0m,36. L., 0m,28.

ROSALBA

357. — Portrait de M. Oppenor.

Au dos l'inscription suivante : Mlle de Rosalba à M. de Hautoire.

B. — H., 0m,47. L., 0m,34.

?

358. — Portrait de Pierre, premier peintre du Roi.

Ovale.—H., 0m,32. L., 0m,26.

GRAVURES

ESTAMPES, EAUX-FORTES

GRAVURES, ESTAMPES, EAUX-FORTES

359. — Estampe anonyme de l'École allemande.

360. — Le Portrait de Fragonard d'après Mlle Gérard.

Eau-forte par Charpentier.

361. — Monsieur Fanfan jouant avec M. Polichinelle et Cie.

Signé et daté 1808.

362. — La Première Leçon d'équitation.

363. — La Première Leçon d'équitation.

Épreuve avant la lettre.

364. — Pièces diverses.

365. — Faunes et Femmes d'après l'antique.

Jeune Femme et Satyres en bas-relief.

Faunes qui emportent une Femme.

Trois Eaux-fortes de Fragonard, même suite.

366. — L'Abreuvoir.

Paysage, figures et animaux.

367. — Saint Marc, d'après Lanfranc.

Eau-forte par Fragonard.

368. — Le Cultivateur, Ane et Animaux.

369. — La Conception de la Vierge.

370. — Les Disciples au tombeau, d'après le Tintoret.

Signé Fragonard, 1764.

371. — Saint Marc avec un Ange dictant les Évangiles.

Eau-forte par Fragonard.

372. — Deux Femmes sur les nues.

Palais Resonnico, à Venise.

373. — Guerrier devant un tribunal.

D'après Tiepolo. Palais Delphino, à Venise.

374. — La Culbute.

Gravure au lavis, d'après Fragonard, par Charpentier.

375. — La Cachette découverte.

376. — La Famille du fermier

Par Beauvarlet.

377. — Intérieur de parc.

Eaux-fortes.

378. — Institution de l'Eucharistie.

379. — Deux Femmes à cheval.

380. — Deux Prophètes, d'après Carrache.

381. — Ange et Prisonnier, d'après Carrache.

382. — Les Disciples d'Emmaüs

383. — La Circoncision.

384. — L'Enlèvement de Proserpine.

D'après Fragonard, par Choffard.

385. — Le Vésuve, la Foudre et les Syrènes.

Allégorie.

386. — La Nature.

Gravé d'après Fragonard.

387. — La Chemise enlevée.

Par Guersant.

388. — La Coquette fixée.

Par Couché.

389. — La Bascule.

Par Beauvarlet.

390. — Le Temps orageux.

D'après Fragonard, par Mathieu.

391. — Vue d'un Caveau découvert à Pompéi.

Dessiné par Fragonard et gravé par Fessard.

392. — Les Hasards heureux de l'escarpolette.

Gravé par Delaunay.

393. — Deux Épreuves de La Bonne-Mère.

D'après Fragonard, gravées par Delaunay.

394. — Le Verrou.

D'après Fragonard, par M. Blot.

395. — Coresus.

D'après Fragonard, par Danzel.

avec le N° 394

396. — La Basse-Cour.

D'après Fragonard, par Saint-Non. Épreuves avant la lettre, et autres.

397. — La Sortie de l'étable.

Eau-forte et aqua-tinte, par Saint-Non.

62

398. — La Gimblette.

Deux gravures, d'après Fragonard.

200

399. — L'Heureuse Fécondité.

Gravures à l'eau-forte (avant la lettre), par Mariller et Romanet.

140

400. — La Folie.

L'Amour.

Gravures en couleur, d'après Fragonard, par Janinet.

401. — Charles de Bourbon.

François de Bourbon.

Le Connétable de Bourbon.

Gravures, d'après Fragonard, par Miger et Ch. Gaucher.

450

402. — Le Contrat.

Gravé par Blot.

403. — Deux Gravures.

Par Bracquemond dont une épreuve d'artiste, d'après Fragonard.

260

404. — La Fuite à dessein.

D'après Fragonard, par C. Macret et Couché.

405. — Le Chiffre d'amour.

Gravé par Delaunay.

406. — L'Heureuse Fécondité.

D'après Fragonard.

Épreuve avant la lettre et autres.

407. — Dites donc : S'il vous plaît.

408. — L'Éducation fait tout.

Par Delaunay.

409. — Les Beignets.

Épreuve avec l'*a*, par Delaunay

Le Pot au lait.

Le Petit Prédicateur.

410. — Bestiaux à la fontaine.

D'après Fragonard. Eau-forte.

Épreuve avant la lettre, par Wleitz.

411. — Le Baiser dangereux.

Gravure, d'après Fragonard, par Flipart.

412. — Le Baiser amoureux.

Deux épreuves par Marchand.

L'Instant désiré.

Gravure.
Deux épreuves d'après Marchand.

413. — Sujets divers d'après les maîtres italiens.

Dessinés par Fragonard.

414. — Quarante Pièces.

Gravées par Saint-Non.

415. — Pièces diverses.

D'après Fragonard et Robert.
Gravées par Saint-Non.

416. — 9 Vues diverses.

D'après Fragonard et Robert.

417. — Portrait de M. Bergeret.

Par Fragonard, gravé par Demarteau.

418. — La Fontaine d'amour.

D'après Fragonard. Épreuve avec lettres ouvertes, par Regnault.

27 419. — Le Serment d'amour.

Gravé par J. Mathieu, d'après Fragonar .

6 420. — Sacrifice de la Rose.

Gravure.
D'après Fragonard, gravée par H. Gérard.

6.850 421. — Seront vendues, séparément avec droit de réunion, sous le numéro 421, 23 Pièces à l'état d'eaux-fortes pures, pour les Contes de La Fontaine, d'après H. Fragonard.

On ne s'avise jamais de tout.
Le Juge de Mesle ; très rare.
Sœur Jeanne; très rare.
Le Baiser rendu; très rare.
L'Ermite; très rare.
Imitation d'Anacréon; très rare.
Alix malade, id.
Le Pâté d'anguilles. id.
Belphégor. id.
Les Deux Amis. id.
La Gageure des trois commères (le Fil); très rare.
La Fiancée du roi de Garbe ; très rare.
La Gageure des trois commères (le Poirier).
Joconde. L'Anneau.
Le Paysan qui a offensé son seigneur.
Le Gascon puni.

La Gageure des trois commères (le Lit).
Le Faucon.
Le Glouton.
Le Baiser rendu.
La Fiancée du roi de Garbe, le Coffret.
Le Cocu battu et content.
Le Muletier.

422. — Le Muletier.

Eau-forte, par Fragonard; très rare.

423. — Contes de La Fontaine.

Vingt-deux pièces avant la lettre.
D'après Fragonard.

424. — Contes de La Fontaine.

Vingt et une pièces avec la lettre et les noms des artistes.
D'après Fragonard.

425. — Gravures.

D'après Gillot.
A vendre en lot.

426. — Le Pêcheur noyé.

D'après Westal.
Exemplaire avant toutes lettres, sur papier de Chine.
Signé au crayon par Heath.

427. — Pensée d'Amour.

D'après Greuze.

428. — Hugolin.

D'après Reynolds.
Gravure anglaise de Boydell.
Avant la lettre.

429. — Sujets divers.

430. — Quatre Gravures.

D'après Prudhon.
Belles épreuves avant la lettre de Beisson Étienne, de Copia et de Prudhon.

431. — Le Fils puni.

D'après Greuze.

432. — Sous ce numéro seront vendues les gravures, estampes, eaux-fortes, et autres épreuves non cataloguées.

PARIS. — Impr. J. CLAYE. — A. QUANTIN et Cᵉ, rue Saint-Benoît. — [580]